



Samenvatting

Het Sociaal Investeringsfonds (SIF) is opgezet om de verschuiving van specialistische individuele zorgvoorzieningen naar meer algemene voorzieningen en burgerinitiatieven te bevorderen. Het idee daarbij is dat algemene voorzieningen participatie bevorderen en preventief werken waardoor het beroep op duurdere specialistische voorzieningen afneemt. Het fonds is bedoeld om extra investeringen mogelijk te maken, die bijdragen aan de opgave om het sociale domein structureel uit de (teruglopende) beschikbare budgetten te financieren.

Op 1 januari 2018 bedraagt het SIF € 3.786.087 mln. Het college heeft besloten om € 2,3 mln. van dit budget in te zetten voor de transformatie van kinderboerderijen naar algemene voorzieningen, de verlenging en uitbreiding van de inzet van praktijkondersteuners bij huisartsen en het ontwikkelen en inzetten van vraaggestuurde, doorlopende participatietrajecten met concreet baanperspectief.

Beslispunten

1. Instemmen met de inzet van € 1,7 mln. uit de reserve SIF voor de transformatie van de kinderboerderijen Daalhoeve, De Heeg en Limmel naar een algemene voorziening gedurende de periode 2018 – 2020. Afhankelijk van de ontwikkelingen zal, indien nodig, een nieuw voorstel worden voorgelegd aan het college.
2. Instemmen met de inzet van € 0,1 mln. uit de reserve SIF voor de verlenging van de pilot Versterken PraktijkOndersteunersHuisartsen Jeugd tot 01-01-2019.
3. Instemmen met de inzet van € 0,5 mln. uit de reserve SIF voor het project intensivering door- en uitstroom participatie.
4. Instemmen met de bijgevoegde raadsinformatiebrief.

Besluit Burgemeester en Wethouders 13 maart 2018:

Portefeuillehouder gemachtigd tot afdoening.

Besluit portefeuillehouder d.d. 19 maart 2018:

Nota alsnog conform.

1. Aanleiding

Voor de transformatie van het sociale domein is een sociaal investeringsfonds (SIF) ingesteld. Dit fonds is bedoeld om extra investeringen mogelijk te maken die bijdragen aan de opgave om het sociale domein structureel uit de (teruglopende) beschikbare budgetten te financieren. Hoofddoel is het realiseren van een afname van de individuele voorzieningen. Op 1 januari 2018 bedraagt het SIF € 3.786.087 mln. Voor de inzet van dit budget worden in deze nota een drietal nieuwe beleidskeuzes voorgelegd ter hoogte van € 2,3 mln.

2. Context

- Stadsvisie 2030 (actualisatie 2008)
- De kracht van 121.327 – Sociale Visie Maastricht 2030
- Coalitieakkoord “Wij Maastricht!”
- Kaderbrief 2015
- Integraal Huisvestingsplan Kindcentra Maastricht 2015-2024
- Begroting 2017
- Toekomstagenda Sociaal Domein Maastricht-Heuvelland 2022
- Collegebesluit Uitgangspunten Sociaal Investeringsfonds en regeling sociaal investeren 2016 d.d. 29 maart 2016
- Collegebesluit bestuursopdracht draaiknoppen sociaal domein mei 2017
- Begroting 2018
- Collegebesluit Regeling Sociaal Investeren 2017 d.d. 7 november 2017

Voor het SIF zijn de volgende uitgangspunten vastgesteld:

1. Iedere 1 € investering moet 2 € rendement opleveren

Uitgangspunt is dat het sociale domein structureel uit het beschikbare budget gefinancierd kan worden. Het SIF is opgericht om bij te dragen aan dat doel. Vandaar dat investeringen, gefinancierd uit het SIF, daadwerkelijk financieel rendement moeten opleveren.

2: Meer algemene voorzieningen zijn noodzakelijk

Investeringen uit het SIF moeten leiden tot meer algemene voorzieningen, zodat er minder individuele voorzieningen cq maatwerkvoorzieningen nodig zijn. Dit uitgangspunt ligt in het verlengde van uitgangspunt 1.

3: Wat regulier kan, moet regulier en wordt niet betaald uit het SIF

De beweging van zware individuele voorzieningen naar lichte voorzieningen, burgerkracht en preventie zit verankerd in het totale sociale beleid en in alle beleidsproducten. Investeringen ten laste van het SIF moeten niet de creativiteit uit de reguliere begroting halen. Immers de beweging van

zware naar lichte ondersteuning betreft een structurele beweging die ook structureel gefinancierd moet worden. SIF is bedoeld voor eenmalige investeringen om de transformatie kracht bij te zetten.

4: Investeringsmogelijkheden met lange afschrijvingstijd hebben

Vaak wordt het effect van een investering pas op lange(re) termijn zichtbaar. Mits goed onderbouwd kunnen investeringen worden gefinancierd uit het SIF, wanneer het financiële rendement pas over bijvoorbeeld 5 jaar wordt verwacht.

5: Investeringsmogelijkheden die effect hebben op meerdere beleidsdoelen hebben voorrang

Een belangrijke opgave van het sociaal domein is de transformatie van voorzieningen d.w.z. een andere vorm dan nu wordt ingezet. Een nieuwe vorm hoeft daarbij juist niet alleen betrekking te hebben op of de Wmo of op de Jeugdwet of op de Participatiewet. Eén nieuwe vorm die meerdere beleidsdoelen combineert en daarmee wellicht een bijdrage levert aan het verminderen van bijvoorbeeld een individuele voorziening op de Participatiewet én een voorziening van de Jeugdwet enz. is zeker denkbaar en wenselijk en draagt bij aan de daadwerkelijke gedachten achter de gelijktijdige invoering van de WMO2015, de Jeugdwet en Participatiewet.

6: Innovatieve oplossingen ten behoeve van het bevorderen van de eigen regie van de hulpvrager, bijv. E-health en andere moderne technologische toepassingen, maken onderdeel uit van de investeringsmogelijkheden van het SIF.

Op dit moment wordt nog te weinig gebruik gemaakt van de meest moderne technologie om de hulpvrager in zijn eigen kracht te zetten. Het SIF is met name ook bedoeld om partners te vinden die zich niet van oudsher bevinden op het sociale domein en dus ook voor kennisinstellingen en bedrijven. Uiteraard alleen indien de investering past binnen het doel van het SIF, dus daadwerkelijk financieel rendement oplevert.

3. Gewenste situatie

In het SIF is per 1-1-2018 nog € 3.786.087,= mln beschikbaar, deels voor nieuwe beleidskeuzes, deels voor voortzetting bestaand beleid. Gelet op de doelstelling van het SIF en de draaiknoppen sociaal domein zijn de volgende beleidskeuzes gewenst. Bij de selectie van de beleidskeuzes is gekozen voor claims waarmee een besparing wordt gerealiseerd op de budgetten van zowel Wmo als Jeugdhulp en Participatiewet. Op deze wijze wordt getracht breed in te zetten op alle pijlers van het sociaal domein.

3.1 Kinderboerderijen Daalhoeve, De Heeg en Limmel als algemene voorziening

Het Sociaal Investeringsfonds (SIF) is opgezet om de verschuiving van specialistische individuele zorgvoorzieningen naar meer algemene voorzieningen en burgerinitiatieven te bevorderen. Het idee daarbij is dat algemene voorzieningen participatie bevorderen en preventief werken waardoor het

beroep op duurdere specialistische voorzieningen afneemt. Vanuit deze doelstelling worden uit het SIF o.a. de initiatieven Boerderij Daalhoeve, The Masters, Athos Eet-Maakt-Doe en het Werkhuis mede gefinancierd. Door Universiteit Maastricht is een onderzoek verricht naar de vraag of deze initiatieven invulling geven aan het streven naar een zorgzame participatiesamenleving. De effecten van de initiatieven zijn zo positief dat wordt aanbevolen om te zorgen voor een gevarieerde waaier aan plekken voor zgn. zorgzame participatiepraktijken, waarbij de regierol van de gemeente voor de sociale en financiële continuïteit cruciaal is.

In de stad zijn meer initiatieven die in potentie zich kunnen ontwikkelen tot een zorgzame participatiepraktijk c.q. algemene voorziening. Hierbij kan, naar voorbeeld van Boerderij Daalhoeve, worden gedacht aan kinderboerderijen, omdat de werkzaamheden een grote aantrekkingskracht hebben voor veel verschillende doelgroepen. Ze nodigen op een andere manier uit tot participatie dan een anonieme en uniforme zorgomgeving. Zo blijkt uit de ervaringen met Boerderij Daalhoeve dat mensen met een beperking terecht kunnen voor een zinvolle dagbesteding midden in de samenleving en zelfs in voorkomende gevallen kunnen worden doorgeleid naar de arbeidsmarkt. Naast Daalhoeve zien we deze kansen ook bij Kinderboerderij De Heeg, waar al een start is gemaakt met het bieden van dagbestedingsplekken, en Kinderboerderij Limmel.

* Kinderboerderij De Heeg:

Kinderboerderij kent een groei in het aantal bezoekers. Momenteel werken 40 mensen met een beperking op deze boerderij. Het terrein heeft veel potentieel door de oppervlakte, de ligging en de omliggende buurt.

Om Kinderboerderij De Heeg als algemene voorziening te laten slagen, is een aantal investeringen noodzakelijk:

- Het aanstellen van een betaalde kracht voor de dagelijkse leiding op de boerderij,

En op termijn.

- Een herindeling van het bestaande terrein, waaronder de sloop van het huidige gebouw en nieuwbouw met een bezoekers- personeel-, winkel- en horecaruimte en dierenverblijven, eventueel met parkeerplaats en speeltuin.

* Kinderboerderij Limmel

Kinderboerderij Limmel is kleinschalig en laagdrempelig voor bezoekers. Wil Kinderboerderij Limmel doorgroeien naar algemene voorziening dan is noodzakelijk:

- Aansturing door een betaalde kracht,

En op termijn:

- Herindeling van het terrein om aan de veiligheidsnormen te voldoen en renovatie van het huidige gebouw of nieuwbouw.

Beide kinderboerderijen kennen een stichtingsbestuur met vrijwilligers. Omdat het geen professionele organisaties zijn, vraagt investeren in dit soort maatschappelijke initiatieven veel 'meebewegen' met de huidige, soms nog wankelende, beginsituatie naar een solide basis waarin de zorgzame participatiepraktijk tot stand kan komen. Investeren betekent in dit geval dus actief ondersteunen van het stichtingsbestuur en gefaseerd financieel ondersteunen om te ontdekken of een algemene voorziening tot stand kan worden gebracht. Dergelijke sociale innovaties zijn experimenten, waarbij ook enige durf moet worden getoond om de beweging op gang te brengen. Hierbij hoort verantwoord risico nemen en toch ook proberen te grote desinvesteringen te voorkomen. Daarom wordt 1 stichtingsbestuur opgericht voor alle drie kinderboerderijen die, volgens de werkmethode van Boerderij Daalhoeve, de kinderboerderijen Limmel en De Heeg gaat doorontwikkelen met behoud van het eigen karakter, de rol en de functie in de betrokken buurt. Hiervoor zal het nieuwe stichtingsbestuur een meerjarenplan overleggen.

Voorgesteld wordt om € 1,7 mln. uit het SIF hiervoor te reserveren. Het bedrag is bedoeld voor alle drie de boerderijen omdat voor Daalhoeve toentertijd slechts een besluit lag voor 2 jaar en die termijn is afgelopen. Dit bedrag heeft twee bestedingsdoelen. In 2018 zal het bedrag ingezet worden op de doorontwikkeling van de arrangementen begeleiding die specifiek voor de doelgroep ingezet worden en als investeringsbudget. Vanaf 2019 is nog slechts de investeringsbesteding van toepassing. De arrangementen begeleiding dienen vanaf 2019 te worden gefinancierd uit de reguliere middelen in de vorm van subsidie.

Voor de ontwikkeling in aantal SIF plaatsen en aantal vrijwilligers zien we de volgende mogelijkheden. Waarbij wordt opgemerkt dat op 1 plek die bestaat uit een volledige werkweek met 5 volledige werkdagen meerdere vrijwilligers kunnen worden ingezet.

Locatie	Aantal SIF plaatsen in 2017/ aantal vrijwilligers	Aantal SIF plaatsen in 2018/ aantal vrijwilligers	Aantal SIF plaatsen in 2019/ aantal vrijwilligers
Daalhof	50 plaatsen, uitbreiding naar 65 in loop van het jaar / circa 100 vrijwilligers	65 plaatsen / prognose toename aantallen, circa 125 vrijwilligers	Groei Daalhoeve zit niet in de kinderboerderij zelf maar in Vaeshartelt of

			andere projecten 80 plaatsen / 160 vrijwilligers
De Heeg	3 plaatsen / 6 vrijwilligers	4 / 10 plaatsen ingekocht, gerealiseerd 8 plaatsen / 15 vrijwilligers	15 plaatsen / 35 vrijwilligers (hier kan veel meer maar daarvoor moeten investeringen in de voorzieningen gedaan worden. Denk daarbij aan toiletten en een kantine).
Limmel	0 plaatsen /12 vrijwilligers	0 plaatsen /11 vrijwilligers	10 plaatsen /5 vrijwilligers (hier is de bewegingsruimte op het terrein heel beperkt maar zijn er wellicht groei- mogelijkheden in de buurt. Dit beïnvloedt de groeimogelijkheden)

Ervaring leert dat de plekken SIF ingevuld worden door mensen die behoren tot de doelgroep van alle drie de wetgevingen (wmo, jeugd en participatie). Hierdoor wordt de nadruk ook gelegd op de doorontwikkelmogelijkheden hier. Alle drie de wetgevingen komen op deze locaties aanbod en door de integrale aanpak zien we meeropbrengsten die we elders niet zien. Dit rechtvaardigt tevens de inzet van een groot deel van het budget op deze locaties. De arrangementprijzen zijn nu nog afhankelijk van de locatie. Er zal in 2018 gewerkt worden aan eenheid. Onder andere door middel van een werkwijze die ingevoerd wordt op alle drie de locaties kunnen we komen tot eenheid in de arrangementsprijzen.

In 2018 wordt er een plan van aanpak uitgewerkt voor de doorontwikkeling van de boerderijen. Hiervoor is er reeds sinds een aantal maanden intensief overleg met de besturen. Er ligt een eerste aanzet voor een ontwikkelplan voor de komende 6 jaar maar dit moet nog aangescherpt en uitgediept worden. De berekeningen die plaats hebben gevonden zijn op grond van de ervaringen met de SIF plekken tot nu toe en de daaraan gebonden kosten (€ 4.500,- gemiddeld per plek in exploitatie los van de eigen verdiensten die per plek verschillen). En op grond van de investeringen die gedaan moeten worden. Investeringsgeld wordt ook bij derden aangevraagd zoals bijvoorbeeld de provincie en het Oranje Fonds. Daarvoor is echter een collegebesluit noodzakelijk.

Zoals uit het onderzoek van de universiteit naar de SIF initiatieven naar voren komt is het op dit moment nog moeilijk om de initiatieven te kwantificeren.

Publieke verantwoording over kwaliteit en geld

- Verantwoording over de kwaliteit van de Sif initiatieven wordt gekenmerkt door dialoog en vertrouwen: de normen voor kwaliteit worden steeds in overleg met de initiatieven vastgesteld. Omdat elke initiatief haar eigen kleur en sterke kanten heeft en een andere sociale samenstelling heeft, heeft kwaliteit verschillende betekenissen. Juist die verschillen dragen bij aan een inclusieve stad want wie zich op de ene plek niet thuis voelt kan terecht op andere locaties. Zoals er niet een standaard kwetsbare burger is, zo is er niet een format voor zorgzame participatie. In de publieke verantwoording over participatie initiatieven is het belang van variatie van plekken cruciaal.
- In de zoektocht naar een inclusieve stad stellen de Sif-initiatieven ook vragen over de kwaliteit van andere voorzieningen en hun openheid voor onderlinge samenwerking. Deze vragen blijven echter vaak onbeantwoord, omdat veel voorzieningen werken met standaard verantwoordingstechnieken gericht op overheid, bestuur en inspectie. Op het niveau van de stad bestaan geen gedeelde praktijken van verantwoording over de kwaliteit van sociale innovaties en voorzieningen met het oog op een inclusieve participatiesamenleving.
- Het sociale en financiële hybride karakter van Sif initiatieven heeft implicaties voor de cultuur van verantwoording. Hoewel kostenbesparing ten opzichte van specialistische zorg aannemelijk gemaakt kan worden, is de mogelijkheid tot kwantificering beperkt. Omdat deelnemers en vrijwilligers niet gelabeld worden, is administratieve monitoring op individueel niveau niet mogelijk. Inzicht in het preventieve karakter en kostenbesparing kan wel verkregen worden in dialoog met de initiatieven, deelnemers en externe betrokkenen (familie, ondernemers). Tot nog toe worden de initiatieven vooral vergeleken met dagbesteding en specialistische zorg, maar er zou ook gekeken kunnen worden naar arbeidsre-integratie, leefbaarheid, sociale ontmoeting en eenzaamheidsbestrijding.

Het financiële rendement zoals in de randvoorwaarden aangegeven is een lange termijn rendement. En het onderzoek van de universiteit toont aan dat de investeringen aannemelijk winst opleveren. We willen hierop voortborduren en steeds meer toewerken naar een duidelijke kwantificering zonder de initiatieven teveel in te binden door regels. Dit is een traject dat om intensieve samenwerking vraagt. In de praktijk zien we de vraag naar individuele dagbesteding in Noord-West reeds afnemen

echter een 1 op 1 toewijzing naar deze investering is nog te vroeg. Hier ligt ook een relatie met de draaiknoppen notitie zoals vastgesteld door het college.

3.2 Versterken PraktijkOndersteunersHuisartsen (POH) Jeugd in huisartsenpraktijken in Maastricht

Vanuit de innovatiegelden Jeugd is een projectsubsidie toegekend aan ZIO voor het project Versterken POH Jeugd Maastricht voor de periode 1 oktober 2016 tot 1 oktober 2018. Aanleiding voor het project is dat de toegang via de huisarts de meest bewandelde route is naar jeugdhulp. Huisartsen verwijzen vaak door naar vooral de gespecialiseerde GGZ – jeugdhulp. Ze hebben zelf te weinig tijd voor een integrale vraagverheldering en om te beoordelen of er andere, lichtere, vormen van jeugdhulp mogelijk zijn. Door de inzet van praktijkondersteuners in de huisartspraktijken wordt getracht het aantal verwijzingen naar de gespecialiseerde GGZ (op termijn) te verminderen. Zij doen dit door lichte problematiek zelf snel en efficiënt te behandelen en het vaker inzetten van andere (algemene en maatwerk-)voorzieningen buiten de GGZ. Daarnaast wordt door het project de samenwerking met Team Jeugd van de gemeente verbeterd en wordt vaker een 1G1P1R vanuit de huisartsenpraktijken geïnitieerd. De huidige inzet is 1,34 fte POH.

Het tussentijdse resultaat na het eerste projectjaar is dat slechts 25% van de binnengekomen hulpvragen is doorverwezen naar gespecialiseerde zorg. In 75% van de gevallen is de hulpvraag behandeld door praktijkondersteuner zelf of is de situatie genormaliseerd en was doorverwijzing naar de specialistische zorg niet nodig. De tussentijdse resultaten van het project zijn zo positief dat het zeer gewenst is om de projectperiode te verlengen tot 01-01-2019 en het aantal praktijkondersteuners uit te breiden en hen in te zetten in meer huisartsenpraktijken. Kosten bedragen € 107.000. Deze financiering uit het SIF is eenmalig. Voor de inzet van praktijkondersteuners ingaande 2019 wordt getracht deze te financieren vanuit het reguliere budget Jeugd. Dit wordt dan gefinancierd vanuit de budgetbesparing op gespecialiseerde GGZ-arrangementen. Deze beleidskeuze maakt onderdeel uit van de draaiknoppen jeugd.

3.3 Intensivering doorstroom en uitstroom participatie

Door de invoering van de Participatiewet is de gemeentelijke doelgroep die vanuit een uitkeringssituatie moet worden toegeleid naar werk verzwaaard. Slechts 6% heeft een arbeidsvermogen van 100%. Meer dan 90% van het uitkeringsbestand heeft een arbeidsvermogen lager dan 50%, waarvan 25% geen arbeidsvermogen heeft. Naast de instroom van WSW-ers en Wajongers is er ook een hoge instroom van statushouders die de Nederlandse taal nog onvoldoende beheersen. Dit betekent dat mensen eerst moeten worden 'empowered' en gemotiveerd, fysiek fit

moeten worden en/of de taal moeten leren, voordat een traject naar werk kan worden gestart. Belangrijk voor de arbeidsactivering is dat het huidige instrumentarium nog meer wordt ingezet en vooral dat een ander aanvullend instrumentarium wordt ontwikkeld en ingezet dan nu voorhanden is. Mensen moeten nu namelijk kunnen profiteren van de sterk opbloeiende economie en daar mag geen kans voor onbenut worden gelaten. Hier tegenover staat dat werkgevers, zeker nu de krapte op de arbeidsmarkt toeneemt, hun eisen aan werknemers zullen moeten bijstellen. Dit is op dit moment nog onvoldoende zichtbaar en vraagt om het sterker ondersteunen van werkgevers die kansen bieden aan de gemeentelijke doelgroep. Hierbij kan o.a. worden gedacht aan hulp bij het aanpassen van het werk, de inzet van een arbeidsanalist, het gezamenlijk ontwikkelen en inrichten van leerwerkconstructies en/of het vormgeven van gerichte stages.

Om de aanbodkant (de gemeentelijke doelgroep) en de vraagkant (de werkgevers) beter op elkaar te laten aansluiten, is een 2-sporenaanpak ontwikkeld. Spoor 1 is het project- en trajectgeschikt maken van gemeentelijke doelgroep voor de arbeidsmarkt. Spoor 2 is het matchen van de gemeentelijke doelgroep op de arbeidsvraag van werkgevers.

In spoor 1 ligt de focus op de doelgroep met een arbeidsvermogen van 30-80%. Instrumenten die worden ingezet zijn o.a. scholing, werknemersvaardigheden, taaltrainingen, extra begeleiding enz.. De belangrijkste opgave is, naast de inzet van de al bestaande ontwikkelinginstrumenten, ook nieuwe instrumenten te ontwikkelen en meer gebruik te maken van bijvoorbeeld de gemeentelijke buitendiensten, reguliere marktpartijen en maatschappelijke initiatieven die willen investeren in opleiding van potentiële werknemers en empowerment van mensen met een beperking. Op deze manier worden meer mensen in beweging gebracht richting werk en, indien dat niet mogelijk is, naar participatie.

Spoor 2 richt zich op de werkgeverskant en het matchen van de gemeentelijke doelgroep met (reguliere) vacatures. Centraal uitgangspunt is dat de inwoners perspectief geboden wordt. En dat zij de ondersteuning krijgen die nodig is om dat perspectief te realiseren. In plaats van het 'gevuuld' houden van de gemeentelijke plaatsinginstrumenten (o.a. groeibanen, loonkostensubsidies) is doorstroom en uitstroom naar de reguliere arbeidsmarkt het doel. Werkgevers die kansen willen bieden aan de gemeentelijke doelgroep worden sterker ondersteund. Dit kan door hen te helpen met o.a. de aanpassing van werk, de inzet van jobcoaches en het samen ontwikkelen van leerwerkconstructies.

Schematische weergave twee-sporenaanpak:

Proces Diagnose, Plaatsing en Ontwikkeling

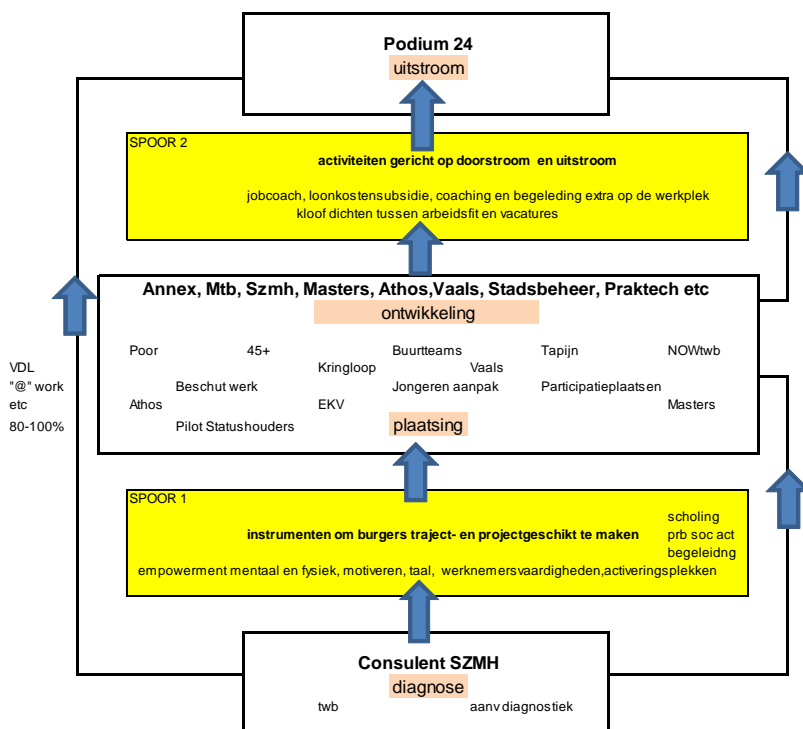

Met deze twee sporenaanpak worden projecten en trajecten in samenhang gebracht, ontstaan doorlopende leerlijnen richting de arbeidsmarkt en worden mensen vanuit een sluitende aanpak opgepakt en niet meer losgelaten.

Streven is gedurende dit driejarige project (start voorzien per 01-05-2018) 650 cliënten uit Maastricht extra te activeren. Bij een uitstroom naar werk van 25 cliënten in 2018 en 90 cliënten in 2019 levert dit een besparing op van € 2.625.000 op het Participatiewet-budget. Hierbij is geen rekening gehouden met het wetenschappelijk aangetoond effect dat mensen met een betaalde baan minder beroep doen op gemeentelijke ondersteuning. Dit project kan dus ook een positief effect hebben op de afname van andere individuele voorzieningen van het sociaal domein.

De kosten bedragen € 500.000 per jaar (zijnde uitvoeringskosten van de ketenpartners SZMH en Podium 24). Deze investering maakt een belangrijk onderdeel uit van de draaiknoppen sociaal domein in het algemeen, en de draaiknoppen participatie in het bijzonder. Om dit project te kunnen starten, wordt voorgesteld om vanuit het SIF het eerste jaar te financieren. Voor het tweede en derde jaar zal externe dekking worden gezocht binnen ESF en het Limburg Werkt Akkoord van de provincie. Ook kan het project na het eerste jaar worden gefinancierd uit de BUIG-middelen aangezien er sprake is van een besparing van uitkeringen.

4. Effect op duurzaamheid en/of gezondheid

Het SIF heeft door de doelstelling van het fonds een positief effect op de gezondheid. Het is bedoeld om te zorgen dat kwetsbare burgers kunnen deelnemen aan de samenleving zonder dat hiervoor individuele cq maatvoorzieningen voor hoeven worden ingezet.

5. Effect op de openbare ruimte

Niet van toepassing.

6. Personeel en organisatie

Er is eventueel externe inhuur voor de begeleiding van de kinderboerderijen noodzakelijk. Daarnaast is mogelijk externe inhuur nodig voor 7 fte, zijnde uitvoeringskosten SZMH en Podium24 voor Project Doorstroom en Uitstroom Participatie. Door een interne verschuiving van personeel wordt getracht deze arbeidsvraag zoveel mogelijk met interne medewerkers op te vangen.

7. Informatiemanagement en automatisering

Niet van toepassing

8. Financiën

Reserve SIF (1-1-2018)	€ 3.786.087
• Kinderboerderijen	€ 1.700.000
• Versterken POH	€ 107.000
• Door- en uitstroom participatie	€ 500.000
• Mutaties bestaand beleid	<u>€ 1.054.077</u>
Resteert	€ 425.010

De beleidskeuze kinderboerderijen wordt gedurende 2018 – 2020 gefaseerd gerealiseerd om desinvesteringen te voorkomen. Afhankelijk van de ontwikkelingen zal, indien nodig, een nieuw voorstel worden voorgelegd aan het college.

De financiering van de eerdere initiatieven Athos en het Werkhuis worden in 2018 op twee verschillende manieren vorm gegeven. Athos is door haar ontstaansgeschiedenis (voortgekomen uit een professionele organisatie) al verder in de ontwikkeling naar de reguliere arrangementen. Hierdoor wordt financiering gevonden in de reguliere middelen. Het Werkhuis is in haar ontwikkeling nog in een beginfase en zal in 2018 nog analoog aan 2016 en 2017 vanuit de middelen SIF gefinancierd worden. Hiervoor wordt het restbedrag voor een deel ingezet.

Het restbedrag ad € 425.010 wordt in 2018, mede afhankelijk van besluitvorming, nog ingezet voor:

- de financiering van het plan van aanpak zwerfjongeren. Dit wordt separaat aan het college ter besluitvorming voorgelegd;
- de financiering van een eventuele budgetoverschrijding van de tender die in kader van de Regeling Sociaal Investeren 2017 is uitgeschreven. Dit omdat er meer interessante ideeën binnen zijn gekomen dan voorzien en de wens bestaat om deze initiatiefnemers de mogelijkheid te bieden om hun idee om te zetten in een concreet plan. Ervaring leert dat een aantal initiatieven nog afvalt in het vervolgtraject. Indien sprake is van een overschrijding van het vastgestelde subsidieplafond, wordt benutting van het SIF hiervoor separaat voorgelegd aan het college.
- indien noodzakelijk extra ondersteuning van het traject ten behoeve van de kinderboerderijen.

Ten aanzien van de tender die in het kader van de Regeling Sociaal Investeren 2016 is uitgeschreven, valt nog te melden dat een deel van de initiatieven is uitgewerkt in een plan en de subsidie is toegekend. Indien u een voorbeeld hiervan wilt bekijken dan kan dit onder andere op www.visioplan.nl. Het hier gepresenteerde visuele begeleidingsplan geeft mensen inzicht en eigen regie en heeft in de praktijk reeds uitgewezen dat de verslaglegging voor de professionals een stuk efficiënter en effectiever is geworden. Andere voorbeelden zijn het initiatief van Zorg aan de Maas uit Borgharen. Of de Court van Wolder als vernieuwende woonvorm.

9. Aanbestedingen

Niet van toepassing

10. Participatie tot heden

Dit voorstel kan worden gezien als een uitwerking van vele onderwerpen die regelmatig in de raad aan de orde zijn geweest.

11. Voorstel

Beslispunten

5. Instemmen met de inzet van € 1,7 mln. uit de reserve SIF voor de transformatie van de kinderboerderijen Daalhoeve, De Heeg en Limmel naar een algemene voorziening gedurende de periode 2018 – 2020. Afhankelijk van de ontwikkelingen zal, indien nodig, een nieuw voorstel worden voorgelegd aan het college.

6. Instemmen met de inzet van € 0,1 mln. uit de reserve SIF voor de verlenging van de pilot Versterken PraktijkOndersteunersHuisartsen Jeugd tot 01-01-2019.
7. Instemmen met de inzet van € 0,5 mln. uit de reserve SIF voor het project intensivering door- en uitstroom participatie.
8. Instemmen met de bijgevoegde raadsinformatiebrief.

12. Uitvoering, evaluatie en vervolg

Alle voorgestelde maatregelen worden uitgevoerd gedurende de looptijd van het SIF tot 2020.